ЕДИНАЯ ЦЕРКОВЬ

"ONE CHURCH"

Vol. 7 No. 1 January 1953 Price 25¢

Church of the Nativity of Christ in Bethleem

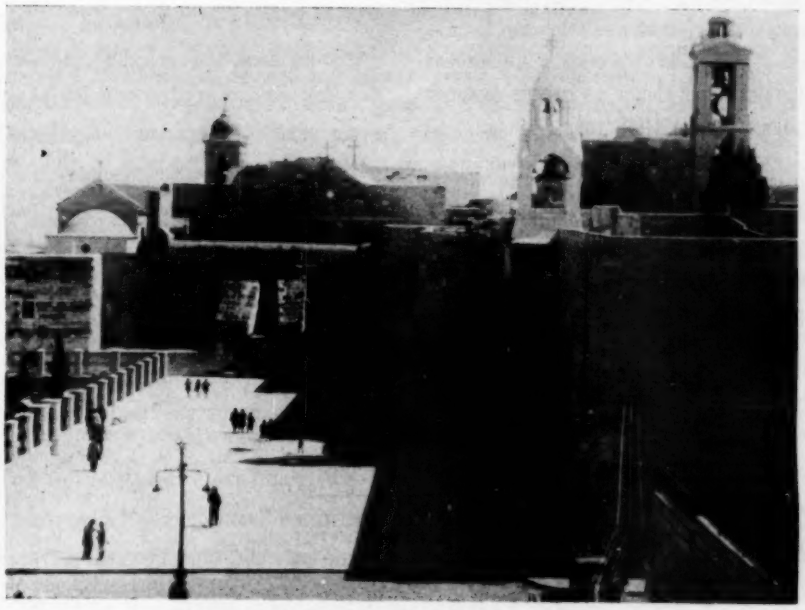

Храм Рождества Христова в Вифлееме

РАСПОРЯЖЕНИЯ ПО ЭКЗАРХАТУ МОСКОВСКОЙ ПАТРИАРХИИ В СЕВЕРНОЙ И ЮЖНОЙ АМЕРИКЕ

По благословению Высокопреосвященнейшего Митрополита Макария, Экзарха Московской Патриархии в Северной и Южной Америке, и постановлением Вр. Экзаршего Совета:

1. Указом Его Святейшества от 15 Августа 1952 года назначены членами Вр. Экзаршего Совета Протоиерей Иосиф Дзвончик, Протоиерей Александр Присадский, Священник Феодор Ковальчук, Протодиакон Иннокентий Семов и миряне избранные в Епархиальный Совет на съезде духовенства и мирян Экзархата в 1948 году.

2. Согласно распоряжения Его Святейшества от 15 Августа 1952 года, титул «Управляющего Делами Экзархата» заменяется титулом «Заведующий Канцелярией Экзархата Московской Патриархии в Северной и Южной Америке».

3. Настоятеля Сан Франциского Собора Архимандрита Досифея (Иванченко) назначить на стоятелем Балтиморской Свято-Троицкой церкви.

4. Второго Священника Сан Франциского Николаевского Собора Протоиерея Михаила Якубовского утвердить в должности настоятеля.

5. Священника Василия Карпеченю назначить настоятелем Иоанно-Златоустовской церкви в г. Гранд Рапидс (Мичиган).

6. Согласно донесения Полицейского Департамента г. Филадельфии (Пенисильвания) и многочисленных жалоб частных лиц — священник Иосиф Мак Гаун Даниел, за его криминальные поступки явно нарушающие законы нашей страны и порочащие имя Русской Православной Церкви в Америке — запретить в священнослужении и исключить из состава духовенства Экзархата. Возбудить ходатайство перед Его Святейшеством о лишении Иосифа Мак Гаун Даниел сана священника.

7. Протоиерей Константин Селецкий за нарушение церковной дисциплины исключается из состава духовенства Экзархата.

8. Настоятель Берклейского Храма Христа Спасителя (Калифорния) Протоиерей Александр Присадский, согласно прошения, уволен заштат.

Член Вр. Экзаршего Совета
Протоиерей **Иосиф Дзвончик**
Секретарь: Протодиакон
Иннокентий Семов

ЕДИНАЯ ЦЕРКОВЬ

Официальный ежемесячный журнал
Экзархата Русской Православной Церкви в Америке
Главный Редактор — С. И. Гусев-Оренбургский

Подписка на год — 3 доллара. За-границу — 4 доллара. Отдельный номер — 25 центов.

One Church

15 East 97th Street, New York 29, N. Y. Tel.: AT 9-1915.

Official Journal of the Russian Orthodox Catholic Church.
Publisher: Archdiocese of the Aleutian Islands and North America.
Editor in Chief: S. I. Gussiev-Orenburgsky.

Subscription in U. S. $3.00; Abroad $4.00 per year. Single issue: 25 c.

Editorial Board:

Archbishop Adam
S. I. Gussiev-Orenburgsky
Prince A. M. Putiatin
N. V. Stember
Rev. D. Abramtsov
P. A. Krochta.

ЭКЗАРХОМ МОСКОВСКОЙ ПАТИАРХИИ МИТРОПОЛИТОМ МАКАРИЕМ И ЗАМЕСТИТЕЛЕМ ЭКЗАРХА АРХИЕПИСКОПОМ АДАМОМ ПОЛУЧЕНЫ СЛЕДУЮЩИЕ ОБРАЩЕНИЯ ОТ СВЯТЕЙШЕГО ПАТРИАРХА АЛЕКСИЯ И МИТРОПОЛИТА КРУТИЦКОГО И КОЛОМЕНСКОГО НИКОЛАЯ:

Ваше Преосвященство,
Высокопреосвященнейший и возлюбленный Владыко,

Как некогда Пастыри Вифлеемские, по торжественной вести небесной, потекли в Вифлеем, и, дивясь и радуясь, совокупно поклонились Спасителю мира, так и мы, смиренные пастыри словесного стада, по торжественному благовестию Церкви, в Вифлеем мысленно отовсюду притекаем, и, дивясь чуду и радуясь о благодати, — Седящему на херувимах, Почивающему в яслях поклоняемся в единомыслии веры, в единодушии любви.

Долю блага сего обретаю в общении с Вашей Святынею.

Обновивый Рождеством Своим времена и жизнь человеков, да обновит силы Ваши душевные и телесные, и да дарует Вам и в грядущее лето помощь Свою в трудах Ваших во благо Святой Церкви.

Помяните в молитвах Ваших и мое смирение.

Вашего Высокопреосвященства преданный о Христе

АЛЕКСИЙ
Патриарх Московский и всея Руси.

Рождество Христово
1952/1953 г. в Москве.

Ваше Высокопреосвященство,
Возлюбленный во Христе Владыко и Собрат,

Примите мои самые сердечные поздравления с великим праздником Рождества Христова и Новолетием.

Горячо желаю Вашему Высокопреосвященству в наступившем году с Божией помощью дальнейшего преуспеяния в славных трудах на благо Церкви Христовой.

Братски обнимая Ваше Высокопреосвященство, пребываю с неизменной к Вам во Христе любовью.

НИКОЛАЙ,
Митрополит Крутицкий и Коломенский

Рождество Христово
1952/1953 г. в Москве

Настоятелю Свято-Николаевского Собора в Нью-Иорке,
Протоирею Иосифу Дзвончику

Ваше Высокопреподобие, причт Собора, хор, сестричество и боголюбивых прихожан взаимно сердечно приветствую с Праздником Рождества Христова и Новым Годом, с искренними пожеланями милостей Божиих в Новом Году.

Рождество Христово 1952/1953 г. в Москве **Патриарх АЛЕКСИЙ**

Его Высокопреосвященству
Высокопреосвященнейшему Макарию,
Митрополиту Алеутскому и Северо-Американскому,
Экзарху Московской Патриархии в Северной и Южной Америке

Ваше Высокопреосвященство!

Благодарю Вас от всей души за поздравление к Рождеству Христову и Новому Году. И Вас, со своей стороны, также поздравляю и желаю Вам с боголюбивой паствой Вашей великих милостей Божиих в наступившем году и всегда.

Прошу Ваших святых молитв и братски Вас обнимаю.

С искренней о Христе любовью.

ЕЛЕВФЕРИЙ,
Митрополит Пражский и всея Чехословакии.

Его Высокопреосвященству
Экзарху Митрополиту Макарию (Радиограмма)

Примите мои праздничные и новогодние поздравления и сердечные пожелания.

МАКАРИЙ,
Митрополит Варшавский и всея Польши

Его Высокопреосвященству
Митрополиту Макарию (Каблограмма)

Приношу Вашему Высокопреосвященству сердечное поздравление с праздником Рождества Христова и Новым Годом.

Митрополит Ленинградский и Новгородский ГРИГОРИЙ

Его Высокопреосвященству
Высокопреосвященному Макарию

В день праздника Рождества Искупителя нашего приветствую Вашу Святыню братским о Христе лобзанием с пожеланием мира Христова, благоденствия и благословения Божия на апостольские труды Ваши. Испрашиваю Ваших святых молитв.

С любовью о Христе, Архиепископ БОРИС
Экзарх Патриарха Московского и всея Руси в Западной Европе

Ваше Высокопреосвященство,
Высокочтимый Владыка Митрополит Макарий
Алеутский и Северо-Американский,
Экзарх Святейшего Патриарха Московского и всея Руси

Благоволите принять мое сердечное и почтительное приветствие со всерадостным праздником Рождества Христова и Новым Годом. Да воздвигнет Господь Вашу Святыню от одра болезни и для блага Церкви Своей да хранит на многия лета.

Вашего Высокопреосвященства душевно преданный
Архиепископ АЛЕКСАНДР Брюссельский и Бельгийский

His Eminence Metropolitan Makary

Best wishes for a happy Christmas

and a blessed New Year.

Archbishop MICHAEL
of the Oecumenical Patriarchate of Constantinopole

The Host Rev. Archbishop Makary
Patriarchal Exarch in America

Your Eminence:

Upon the occasion of your celebration of the Anniversary of our Blessed Lord's Birthday, I wish to extend to you my affectionate greeting and assurance of my prayers for God's blessing upon you and your people.

May the peace of the Prince of Peace which passeth all understanding increase in the hearts of men everywhere during the coming year.

With all good wishes to you, I am,

Faithfully yours in Christ,

Lauriston L. SCAIFE
Bishop of Western New York

Его Высокопреосвященству
Высокопреосвященнейшему Макарию,
Митрополиту Алеутскому и Северо-Американскому

«Слава в вышних Богу, и на земле мир,
в человецех благоволение». (Луки(2. 14).

Ваше Высокопреосвященство,

Клир и богомольцы Церкви Святителя и Чудотворца Николая, что при Русском Доме, а также и члены Свято-Успенской Общины в С.-Женевьев-де-Буа, приносят Вам сердечное поздравление ко дню великого Праздника Рождества Христова и просят Ваших святительских молитв и Архипастырского благословения.

Преданные Вам

Настоятель Протоиерей Лев Липеровский
Протоиерей Иоанн Церетели
Иеромонах Софроний
Иеромонах Силуан
Е. Королева, М. Королев, Ктитор К. Зимин, Н. Лаврова, монах Павел, Мария Шевич, Л. Замен, Н. Кочетов, Д. Раевский, кн. А. Мещерская, А. Жаворонков, Г. Дараган, монахиня Елена.

Протоирею Иосифу Дзвончику
Настоятелю Свято-Николаевского кафедрального собора
Нью-Иорк (Радиограмма)

Сердечно приветствую Ваше Высокопреподобие с праздником Рождества Христова и Новолетием.

Архимандрит Арсéний
Настоятель Свято-Николаевского кафедрального собора в Вене

АМЕРИКАНСКИЙ ПАЛОМНИК В СВЯТОЙ ЗЕМЛЕ

Древние святыни Иерусалима

Груды камней, порой не расчищенные после нашествий и разгрома города, порой умышленно наваленные врагами христиан над историческими святыми местами и в продолжении веков заметаемые из пустыни песком, глубоко схоронили под поверхностью земли древний уровень современных Христу улиц и оснований зданий. Однако, в различные времена произведенные и ныне производимые раскопки позволяют нам всё с большей точностью восстановить, известные нам через Евангелие, места и сооружения.

Так например, выйдя из Воскресенского Храма, повернув налево и обогнув Авраамиевский монастырь, мы сразу же находим небольшое подворье и храм св. Александра Невского, построенные Русской Духовной Миссией. В глубине этого подворья в 80-ых годах прошлого столетия начальником Русской Миссии архимандритом Антонином были произведены раскопки, давшие очень интересный результат.

Идея включения всех мест, связанных с последними часами земной жизни Спасителя, в стены одного огромного храма принадлежала императору Константину. Этот, построенный им, грандиозный «царственный» храм паломники того времени описывают, как целый город, называя его Новым Иерусалимом. Храм этот простоял около трех веков и был разрушен персами. Многие археологи пытались восстановить план этой базилики и, несмотря на значительное различие между их чертежами, все они определённо утверждают, что в восточной ее стене был вход.

Раскопки архимандрита Антонина не только нашли две колонны и арку, признанные археологами именно этими восточными вратами храма Константина, но за этими воротами оказались, включёнными в храм, древней еврейской кладки, часть внешней стены и городских ворот Иерусалима. Через них Христос вышел за стены города, поднимаясь на Голгофу. В этих воротах, ведущих на лобное место, читался осуждённым на казнь смертный приговор. Здесь совершены последние шаги Крестного Пути.

От Александро-Невской церкви под гору к Востоку — к Овчим или Гефсиманским воротам и идёт дорога, по которой привели Христа из претории на распятие.

На развалинах судилища Пилата, на месте биения и поругания Иисуса и начала Крестного Его шествия издревле была построена, но впоследствии разрушена церковь. На ее месте теперь поставлен монастырь. До сих пор еще держится часть стены претории. Сидящая у входа монахиня подаёт свечу, с которой вы спускаетесь в темницу, куда не раз бросали святых апостолов и из которой, по настоянию толпы, вывели ей в угоду Варавву.

Страшное место Гаввафа! Это — судилище, где судья умыл руки предавая Невинного, а народ взял кровь Его на себя и своих детей.

Продолжая путь наш по той же дороге к Гефсиманским воротам и пройдя мимо Овчей купели, глубоко наполненной водой и при входе в которую на 135 языках написано Евангелие об исцелении в ней расслабленного, мы подходим к расположенному на холме Акра небольшому монастырю с храмом во имя Богоотцев Иоакима и Анны. Многие учители Церкви, в том числе св. Иоанн Дамаским и св. Софроний Патриарх Иерусалимский, указывали именно на это место, находящиеся около Овчей купели и против старого Иерусалимского Храма, как на место рождения Пресвятой Богородицы.

В дверях встречают нас две русские монахини — мать Михаила и мать Гавриила. В небольшом храме хранится, найденная в раскопках, вероятно помнящая еще эпоху иконоборства, большая, с одной стороны сильно поврежденная икона, всё-же хорошо сохранившая две фигуры: первомученика архидиакона Стефана и праведного Иоакима. Показав эту достопримечательную святыню, матушки предложили нам спуститься в жилище св. Богоотцов в пещерном помещении которого родилась Пресвятая Богородица.

«Только осторожнее ступайте-то, ногу не сломайте...», говорила мне мать Михаила, освещая огарком шатающиеся и выскальзывающие из под ног камни высоких ступеней, ведущих в подземелье.

«Как грустно и стыдно, что у нас, православных, всё такое убогое, тогда как рядом у католиков, так всё благоустроено, отделано, организовано...», тихим голосом прошептал мне мой спутник отец Василий.

«Это не верно», утешал его я, «не следует стыдиться нашей нищеты. Не забывайте, что сам Го-

сподь звал нас не дивиться богатству земному, а только хранить веру и любовь к Богу. Посмотрите, сколько умилительного в убожестве этой лестницы, которая несомненно ведёт нас к святому месту рождения Богородицы. А когда посещаешь здешние католические храмы, то, входя в них, будто уходишь из Иерусалима. Их мраморные ступени и богатые облицовки сразу переносят вас в омертвевшие страны Запада».

«Я дважды был в Риме. Я был в Колизее — на этой римской Голгофе, где земля пропитана кровью тысяч мучеников. Представьте себе, если бы Колизей был в руках православных! — посреди него, несомненно, стояла бы, быть может, убогая, обветшалая, погнившая, но — часовня, где каждый день совершалась бы Божественная Литургия прямо на крови этой тьмы праведников, имена коих одному только Господу известны. А что мы видим у католиков?!. Мало того, что Колизей был годами местом любопытного бездушного туризма и простым источником дохода! Сейчас, для большей рекламы и прибыльности, его перестраивают в огромный театр со всеми приспособлениями современной театральной механики!.. Эта жажда стяжания земных богатств, которыми Ватикан пытается овладеть и управлять миром и есть одна из разновидностей материализма, противопоставляемого христианству. Они собирают сокровища на земле и на эти деньги покупают мертвые души. Неужели их земной успех с одной стороны и наша немощь с другой — не убедительны для вас? Они держатся деньгами, мы — верой; они упиваются мирскими успехами, мы боремся с искушениями; они поступятся истиной, ради достижения победы, мы откажемся от всего на свете и пойдём на костёр, ради правды. Нет, поверьте мне, что наши святые места убожеством своим убедительнее и утешительнее католического великолепия».

Матушки пригласили нас зайти выпить кофе в их келию. Мать Гавриила искусно шьёт церковное облачение. В келии уютно. На стене висит портрет Святейшего Патриарха Алексия с подписью и фотографии русского монастыря в Сербии.

Из дома святых Богоотцев, — откуда еще трёхлетней отроковицей Богородица была отведена Своими родителями в храм на служение Богу и в котором впоследствии прожила Она до самого дня распятия Ее Божественного Сына, — мы идём к тому месту, где тысячу лет до Рождества Христова был Соломоном построен знаменитый Иерусалимский Храм, никогда еще в истории роскошью своей не превзойдённый и 400 лет спустя разрушенный Навуходоносором.

Храм этот построен был на вершине горы Мории, где Авраам готовился принести свого сына в жертву Богу. После возвращения еврейского народа из вавилонского плена, храм был отстроен и устоял до рождения Христа. В нем провела свои юные годы Богородица; здесь праведный Симеон принял на руки младенца-Спасителя; здесь 12-летний юноша — Христос в дни пасхи учил книжников; отсюда изгнал Он торгующих и превращаю-

Altar of the Church of the Nativity of Christ in Bethleem

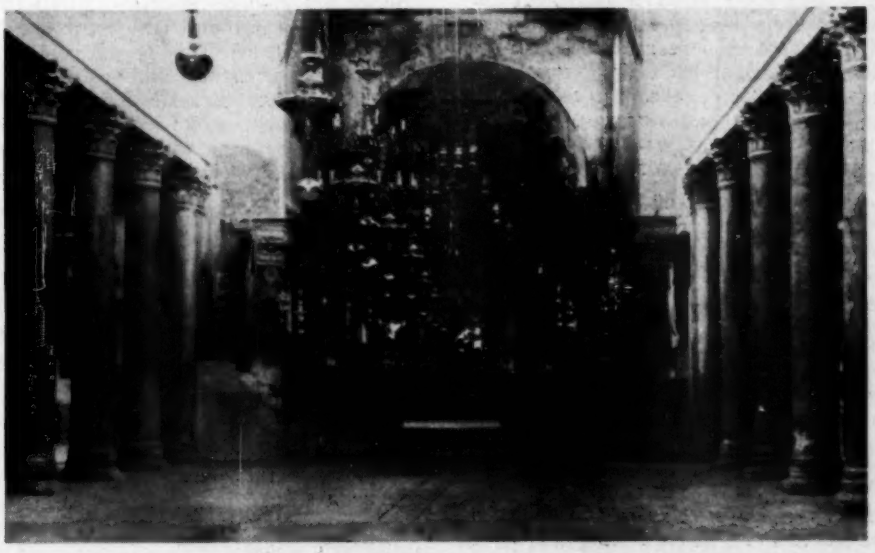

Главный алтарь храма Рождества Христова в Вифлееме

щих Дом Божий в вертеп разбойников. В этом храме, в момент смерти Христа на Кресте, разодралась завеса от верхнего края до нижнего.

В 70-ом году после Р. Х. и этот храм был до основания разрушен римлянами. Последующие попытки восстановить его никогда больше успеха не имели и с тех пор веками сходились евреи по пятницам у остатков стен его оплакивать его и свою судьбу. Ныне и эта Стена Слёз заключена в арабской части Иерусалима, так что прекратился и исторический плач евреев.

В южной части двора царём Константином была построена церковь в честь Введения Пресвятой Богородицы. Это один из немногих памятников архитектуры первых веков христианства, материально уцелевший, несмотря на все перенесённые за эти полторы тысячи лет разорения Иерусалима. Однако, захваченная арабами, она превращена теперь в мечеть Эль-Акса.

Кроме того посреди площади храма в VII-ом веке халифом Омаром поставлена величественная мечеть, считающаяся в мусульманском мире, хоть и третьей (после Мекки и Медины) по святости, но первой по своему великолепию. Середину этой мечети представляет, окруженная железной оградой, голая скала — вершина горы Мории, равно почитаемая мусульманами, как и христианами и евреями. Вокруг мечети Омара сохранились также колонны и арки римских времён от каких-то других сооружений.

В Храме Рождества Христова в Вифлееме

Много еще интересного и дорогого для нас скрывается в различных углах и закоулках святого города, но всего не перескажешь и в такое короткое время всего не перевидаешь, а тем временем у Дамасских ворот нас ждёт автомобиль с молодым шофёром Али, с которым сговорились мы на ряд поездок по окрестностям. И вот по знакомой улице спускаемся мы с отцом Василием и выходим за стены старого города.

До последней палестинской войны, т. е. до разделения Палестины между Израилем и арабами, поездка на автомобиле из Иерусалима в Вифлеем занимала не более 15-20 минут. Дорога шла мимо монастыря пророка Илии, недалеко от колодца Трех Волхвов (где снова явилась волхвам звезда, приведшая их в Вифлеем) и в виду могилы Рахили через долину Гигантов, где сразился Давид с Голиафом. Теперь эта дорога осталась по ту сторону границы и путь в Вифлеем длится более часу. Приходится спускаться почти до Иерихона и затем по другой дороге подниматься в крутую гору. Дорога, как черная бесконечная змея блестит своим хребтом зигзагами перекидываясь через желтоватые, почти белые, каменистые пустынные холмы.

Вифлеем — град Давидов — очень красиво расположен на гряде холмов, окруженных богатой, плодородной долиной. За несколько минут до въезда в город мы проезжает по долине Пастырей. Здесь за оградой в кипарисовой роще сохранилась пещера, где в ту великую первую Рождественскую ночь пастухи сторожили свои стада, когда Ангел явился возвестить им «великую радость, которая будет всем людям». Здесь-то «многочисленное воинство небесное» впервые и пропело: «Слава в вышних Богу, и на земле мир, в человецех благоволение!».

Какой другой город по мировой славе и своему историческому значению может сравниться с Вифлеемом? Вольно или невольно, сознательно или бессознательно, память о Вифлееме живет в умах всего человечества. Во всем мире люди, безразлично верующие в Христа или отвергающие Его, исчисляют каждый день, который они живут, от дня совершившегося в Вифлееме чудесного события! Все сроки мира — и до, и после Вифлеема — определяются днём Рождества Христова, там сбывшегося.

Жестоко разгромленный и разграбленный и персами, и крестоносцами, Вифлеем пребывал в развалинах до начала прошлого столетия и теперь он весь заново отстроен. Только возвышающийся над городом массивный храм с тяжёлыми монастырскими стенами сравнительно мало пострадал. Основанный еще царицей Еленою, он сохранил 46 великолепнейших коринфских колонн времён императора Юстиниана, стоящие в два ряда с каждой стороны и в некоторых местах на стенах и на полу видна мозаика XII-го века.

Храм Рождества Христова, один из самых больших в Палестине с иконостасом, украшенных чудными старинными иконами, построен над самым Вертепом, в который с двух сторон алтаря ведут по 15 ступеней. Природная пещера высокая и очень вместительная; она несомненно могла быть убежищем для пастухов с их стадами. Полумрак и тишина отводят от вас всё суетное и при слабом мерцании лампад, окружают вас каким-то торжественным покоем.

Все стены пещеры покрыты драгоценной парчёй. Прямо под престолом Христорождественского храма пещера образует низкую нишу, всю украшенную иконами и увешанную лампадами. У входа в нее стоит мраморный престол. Это место рождения Христа. На полу посреди этой ниши с древних времён лежала золотая звезда с греческой надписью. Но в 1847 году она была украдена римо-католиками и заменена ими другой звездой с латинским изречением. На этот раз это ограбление вызвало дипломатический инцидент, который в конце концов был улажен введением в храм турецкой стражи для предохранения православных священных предметов от дальнейшего расхищения. Странно, как раскольники легко и безразлично относятся к вопросу о своем причастии к Православной Церкви, а вместе с тем так цепляются за православные святыни. Тем бо-

The Manger of the Nativity of Christ in Bethleem

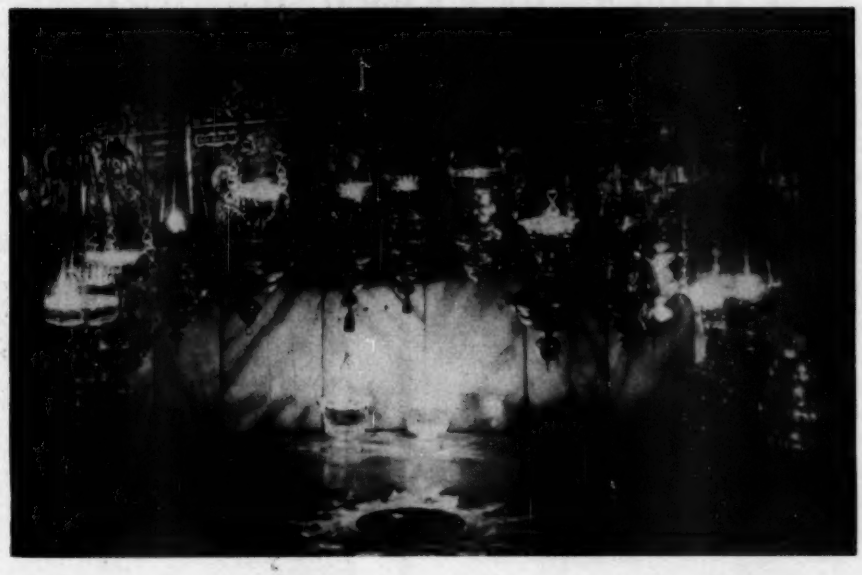

Вертеп, где родился Господь Иисус Христос в Вифлееме

лее можно было ожидать корректности от латинян, и так уже получивших от Патриархии ряд концессий на святых местах и даже внутри самого Вертепа имеющих в небольшой боковой нише (где по преданию стояли ясли) свой латинский алтарь.

Стоя перед престолом в Вертепе или под сводами верхнего храма, можно представить себе величие торжества Праздника Рождества в Вифлееме, совершаемого на самом месте рождения Христа.

Рано утром в Сочельник Патриарх приезжает в Вифлеем. При входе в храм на площади расстилается ковёр и сюда выходит всё вифлеемское духовенство крестным ходом для встречи Блаженнейшего Владыки. Приложившись в образу Праздника, Патриарх берёт в одну руку крест, в другую жезл и возглавляет торжественное шествие через полузаложенные низкие западные двери в храм. Не останавливаясь, он прямо спускается в Вертеп, совершает каждение и возвращается в верхний храм, где слушает Литургию.

Вечером, в блистающем от лампад и свечей храме начинается утреня. При пении полиееля Патриарх оставляет свой трон и направляется в алтарь, где его облачают в полное архиерейское облачение, после чего он со всем служащим духовенством спускается в Вертеп, совершает каждение и после величания читает Рождественское Евангелие. При пении катавасии он снова возвращается в верхний храм, где, по окончании утрени, служит литургию в то время, как один из сопутствующих ему архиереев совершает одновременно другую литургию внутри Вертепа. За патриаршей литургией, как на Пасху, Евангелие читается на разных языках.

Служба оканчивается около четырех часов утра. Праздник Рождества наступил. Никаких поздних служб в этот день больше не совершается и после праздничной трапезы Патриарх со своей свитой возвращается в Иерусалим.

Александр Путятин

(Продолжение в следующем номере)

УТРАТЫ РУССКОЙ ЦЕРКВИ

ВЫДАЮЩИЕСЯ АРХИЕРЕИ СКОНЧАВШИЕСЯ В 1952 Г.

АРХИЕПИСКОП КУЙБЫШЕВСКИЙ И СЫЗРАНСКИЙ АЛЕКСИЙ (ПАЛИЦЫН)

В лице архиепископа Алексия (в миру Василия Михайловича Палицына) Православная Церковь потеряла выдающегося архипастыря, пользовавшегося редким авторитетом и любовью не только среди паствы своей, но и во всей России.

Покойный Владыка скончался на 71-ом году жизни от кровоизлияния в мозг после продолжительной уже болезни, которая заметно ослабила его, но не прервала его архипастырских трудов до самого конца. Архиепископ Куйбышевский и Сызранский Алексий был сыном священника села Дубровки, Рязанской области, где он родился в 1881 г. По окончании Рязанской Духовной Семинарии он был назначен учителем образцовой школы при той же Семинарии. Впоследствии он проходил курс в ветеринарном институте.

В 1914 г. 33-х лет от роду он принимает постриг. После послушничества он посвящается в сан иеродиакона и в 1916 г. — иеромонаха. После революции в сане архимандрита он назначается наместником Донского монастыря в Москве (в котором погребен Святейший Патриарх Тихон). В 45-тилетнем возрасте в 1926 году, в особо трудное для Церкви время, архимандрит Алексий Палицын возводится в сан епископа с титулом Волоколамского и остается викарным архиереем в Москве вплоть до начала Второй мировой войны. Когда, во время зимнего германского наступления 1941 г. Патриархия была эвакуирована в Ульяновск, Владыка Алексий был оставлен управляющим Московской епархией. В 1942 г. он был назначен архиепископом Куйбышевским и Сызранским и оставался на этой кафедре — одной из важнейших в Русской Церкви — до своей кончины. В годы войны епархия его собрала на нужды воинов и их детей свыше 12 миллионов рублей. Архиепископ Алексий был награжден медалями «За оборону Москвы» и «За доблестный труд в Великой Отечественной войне 1941-1945 гг.».

Когда, в 1951 году, праздновалось двадцатипятилетие архиерейского служения Владыки Алексия, прот. Валовский, приветствовавший его от имени духовенства и верующих его епархии, сказал: «Мы видим на Вас исполнение неисповедимого Промысла Божия, ибо жребий святительского служения выпал Вам в период особенных обстоятельств церковной жизни, которые предъявляли к служителям Церкви особые требования». Архиепископ Алексий — один из современных деятелей Русской Церкви, которым она обязана преодолением многих трудностей.

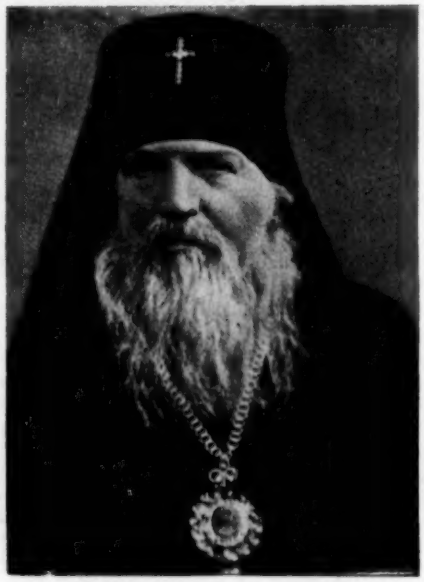

Преосвященный Алексий Архиепископ Куйбышевский и Сызранский

(† 8-го апреля 1952 г.)

В некрологе, написанном его сотрудниками-священниками говорится: «Преосвященный Алексий успешно выполнил поручение Патриархии о воссоединении средне-азиатских обновленцев, возжелавших с раскаянием выйти из раскола. Любил Владыка Алексий молиться преподобному Серафиму, Саровскому чудотворцу, и установил каждый вторник служить ему в кафедральном соборе акафист. Последние два года архиепископ Алексий часто болел и врачебный режим иногда подолгу приковывал его к постели.

Почил Владыко тихо, окруженный плачущими почитателями.

Вечером 11-го апреля тело почившего Владыки было перевезено из епархиального дома, где он проживал, в кафедральный собор. Здесь оно было встречено, при большом стечении верующих, сонмом духовенства во главе с епископом Уфимским и Башкирским Арсением, прибывшим, по распоряжению Святейшего Патриарха, на погребение архиепископа Алексия, и была совершена лития. На дому почившего, накануне выноса, Преосвященный Арсений совершил заупокойное всенощное бдение, а перед выносом — панихиду.

12-го апреля Преосвященным Арсением в сослужении 12 священников была совершена Божественная Литургия и после нее отпевание. Храм не вмещал желающих проститься со своим архипастырем. После запричастного стиха слово, посвященное памяти покойного архиепископа Алексия было произнесено протоиереем Петропавловской церкви А. Недеждиным, который в числе ценных черт в личности покойного указал на его прямоту и проницательность в распознавании людей. Перед отпеванием в своем слове епископ Арсений отметил, что куйбышевская паства в большом количестве с молитвенной любовью явилась отдать последний долг своему почившему архипастырю. Утешая плачущих, Преосвященный Арсений говорил: «В ваших слезах есть радость для всех нас. Я вижу, что вы любите своего усопшего Владыку, а следовательно, и своими молитвами поможете ему достигнуть Царствия Небесного». Протоиерей И. Фомичев, близко знавший покойного Владыку, как секретарь Епархиального Управления, в своем слове на отпевании отметил мудрую осторожность почившего в решении служебных дел.

После отпевания тело Владыки Алексия было обнесено кругом храма и погребено, по завещанию усопшего, при входе в храм. Память о справедливом и отзывчивом Преосвященном Алексии надолго сохранится в сердцах верующих г. Куйбышева и епархии».

ЕПИСКОП ЛУЖСКИЙ СИМЕОН (БЫЧКОВ), РЕКТОР ЛЕНИНГРАДСКОЙ ДУХОВНОЙ АКАДЕМИИ

(† 30-го июня 1952 г.)

О праведной кончине и погребении Преосвященного Симеона, епископа Лужского, викарного архиерея Ленинградской епархии и ректора Ленинградской Духовной Академии сообщалось в «Единой Церкви» (сентябрь-октябрь 1952 г.).

Преосвященный Симеон Епископ Лужский († 30-го июня 1952 г.)

АРХИЕПИСКОП ЛЬВОВСКИЙ И ТЕРНОПОЛЬСКИЙ ФОТИЙ (ТОПИРО)

Православная Церковь понесла большую потерю с внезапной кончиной от эмболии — закупорки легочной артерии — Высокопреосвященного Фотия, архиепископа Львовского и Тернопольского. Владыка Фотий побывал на многих больших кафедрах русских — в Краснодаре на Кубани, в Орле, в Одессе, в столице Литвы Вильне. Смерть его застигла на ответственном посту в древнем Львове во главе главной из епархий Галиции, недавно воссоединенной с Православием после веков порабощения Унией.

Владыка Фотий (в миру Борис Александрович Топиро) родился 28-го января 1884 г. в семье начальника станции Письменная Екатерининской железной дороги в Екатеринославской губернии. Еще в гимназии он стремился к пострижению в монашество и обращался за советом к иеросхимонаху Иосифу — старцу Оптиной пустыни. По совету

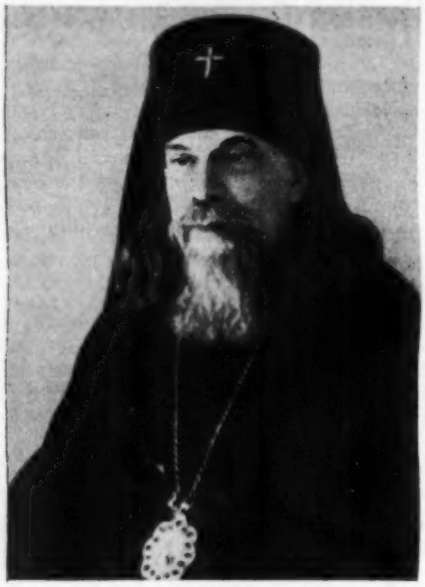

Преосвященный Фотий
Архиепископ Львовский и Тернопольский
(† 20-го августа 1952 г.)

старца он пошел в Духовную Академию по окончании гимназии. По окончании Петербургской Духовной Академии в 1908 г. Б. А. Топиро, внимая желанию матери своей, которая была против ухода его из мира, принял должность преподавателя в средней школе. Затем он был доцентом педагогического института и занимал кафедру русской литературы в Петрозаводском университете.

Преосвященный Фотий, которому суждено было стать выдающимся иерархом Русской Церкви и выполнять в своем архиерейском служении весьма ответственные задания (на посту Экзарха Московской Патриархии в Западной Европе, возглавляя православных Литвы и затем Галиции), был подлинным ученым. Курс Академии он проходил под руководством одного из замечательных богословов нашего времени, епископа Ямбургского Сергия (будущего Патриарха), в то время ректора Петербургской Духовной Академии, и архимандрита Сергия (Тихомирова), впоследствии Митрополита Японского, который тогда был инспектором той же Академии. От епископа Сергия он получил и тему для своей работы «Как объяснить, что молитвы Церкви и живущих членов ее могут влиять на спасение умерших». В Академии студент Топиро состоял в литературном отделе. Дисертацию на звание кандидата богословия он написал на тему известной книги Ренана «Жизнь Иисуса». В дальнейшем перед началом своей университетской карьеры он писал диссертацию на звание кандидата филологических наук.

Владыка Фотий был особо подготовлен к своей роли пастыря и проповедника. Проповеди его во время Второй мировой войны останутся в памяти всех слышавших или читавших их. Сразу по окончании войны по поручению Святейшего Патриарха Алексия он выезжал в Вену и Прагу для благоустроения местных церковных дел в русских приходах и для установления канонической связи с русскими епископами, по разным причинам и в разное время оказавшимися за пределами своей Родины. В 1946 г. Владыка, с оставлением за ним Орловской кафедры, был на время командирован в Париж, в помощь престарелому и больному Митрополиту Евлогию по управлению его Экзархатом. В том же году архиепископ Фотий уже был тяжко болен и был отпущен Святейшим Патриархом на покой. Но в 1949 г. он вернулся к активному служению Церкви и был назначен архиепископом Литовским и Виленским и почти одновременно Экзархом Московской Патриархии в Западной Европе. В конце 1951 г. он был освобожден от обязанностей Экзарха и 27-го декабря того же года перемещен с Литовской кафедры на Львовскую.

Львовская кафедра освободилась из-за согласия Русской Правосл. Церкви «уступить» львовского правящего архиерея, авторитетного Влад. Макария (Оксиюка) своей новой автокефальной Сестре — Польской Церкви. Архиепископ Макарий был избран первосвятителем этой Церкви и ныне управляет ею с титулом Блаженнейшего Митрополита Варшавского и всея Польши. Священник Ю. Гнатюк пишет в некрологе Преосвященного Фотия: «Недолго судил Господь покойному Владыке быть на Львовской кафедре. Но и за это, сравнительно непродолжительное, время архиепископ Фотий успел немало потрудиться для утверждения своей паствы в Православии и для улучшения положения епархии в административно-хозяйственном отношении.

За время своего пребывания на Львовской кафедре он три раза посетил Почаевскую Лавру, каждый раз совершая там архиерейское служения и проповедывал слово Божие. Посетил он приход и в г. Тернополе, где совершил архиерейское служение в древнем храме, при участии большого собора духовенства, в присутствии нескольких тысяч верующих. Побывал Владыка и в храмах г. Кременца. Владыка внимательно наблюдал за выполнением уставных требований в церковно-богослужебной практике, часто посещая храмы г. Львова. Архиепископ Фотий проявлял также заботу о благоустройстве храмов, оказывая, по мере возможности, материальную помощь из скромных средств епархии. Внезапная смерть прервала его энергичную архипастырскую деятельность.

В день кончины Владыки тело его было перевезено из больницы в церковь архиерейского дома. После архиерейского облачения покойно-

го над ним была совершена панихида и началось чтение Евангелия, прерывавшееся только для совершения панихид духовенством городских приходов. В пятницу 22-го августа во Львов прибыли Преосвященные Антоний, епископ Станиславский и Коломыйский, и Михаил, епископ Самборский и Дрогобычский, наместник Почаевской Лавры архимандрит Иннокентий с представителями от братства Лавры. В домовой церкви была совершена последняя панихида и после нее гроб с телом усопшего, при участии двух епископов и многочисленного духовенства, торжественно был перенесен в кафедральный собор[1]. Заупокойное всенощное бдение совершало духовенство Почаевской Лавры. По окончании всенощного бдения священники всю ночь читали Евангелие у гроба, а верующие беспрерывно подходили к гробу, желая в последний раз поклониться почившему архипастырю и помолиться об упокоении его души.

Утром 24-го августа на похороны прибыли Преосвященные Стефан, архиепископ Харьковский и Богодуховский, и Иларион, епископ Мукачевский и Ужгородский. Заупокойную литургию совершал архиепикоп Стефан, в сослужении Антония, Михаила и Илариона, при участии духовенства Почаевской Лавры, приходов г. Львова и приезжих священнослужителей из обеих областей нашей епархии[2]. После литургии началось отпевание. Перед ним Преосвященный Антоний передал осиротевшей пастве соболезнование и благословение Святейшего Патриарха Алексия и произнес слово. Перед пением «Со святыми упокой» второе слово, посвященное воспоминаниям о почившем архипастыре, было произнесено наместником Почаевской Лавры, архимандритом Иннокентием. В конце отпевания надгробное прощальное слово, тронувшее своей задушевностью сердца всех молящихся, произнес архиепископ Стефан.

Печально прозвучала «Вечная память». Начался крестный ход. Гроб, медленно поднятый на плечах духовенством, слегка покачиваясь, как челн, среди движущейся массы духовенства и верующих, был обнесен вокруг храма. Сопровождали его четыре архипастыря, около 50 человек духовенства и множество верующего народа, принявшего молитвенное участие в этом скорбном торжестве. По небу плыли серые облака, изредка проглядывало солнце, освещая своими лучами гроб, длинные ряды духовенства в светлых ризах, собравшийся народ и золотой крест на светло-зеленом куполе храма. После троекратного обхождения вокруг собора гроб снова внесли в храм. Еще краткая лития, и... гроб скрылся в склепе под алтарем собора.

Господь Бог да упокоит душу архиепикопа Фотия в селениях праведных!».

АРХИЕПИСКОП КАЗАНСКИЙ И ЧИСТОПОЛЬСКИЙ СЕРГИЙ (КОРОЛЕВ)

Из Казани пришла скорбная весть о кончине архиепископа Сергия, последовавшей 21-го декабря.

Владыка Сергий (в миру Королев) хорошо известен всем русским, жившим в Чехословакии. Долгие годы — почти четверть века — он был епископом пражским (состоя в юрисдикции покойного Митрополита Евлогия). По происхожрению москвич, он начал свое архипастырское служение в Польше в качестве викарного Варшавской епархии с титулом епископа Люблинского, затем епископа Бельского. Когда в 1921 г. Варшавская митрополия заключила, в нарушение воли Святейшего Патриарха Тихона, конкордат с Польской республикой, по которому православные епархии Польши отрывались от Матери Церкви, архиереи, несогласные с этим самочинным актом, были удалены со своих кафедр, подвергнуты аресту и заточению в монастырях. В этом положении оказались архиепископ Виленский Елевферий (Богоявленский), епископ Пинский Пантелеймон (Рожновский), епископ Белостокский Владимир (Тихоницкий), ныне состоящий Экзархом Константинопольской Патриархии в Западной Европе, и епископ Бельский Сергий. Последние два, будучи высланы из пределов Польши, были назначены Митрополитом Евлогием на зарубежные кафедры: епископ Владимир в Ниццу, а епископ Сергий в Прагу.

По воссоединении Митрополита Евлогия с Матерью Русской Церковью в 1945 г. епископ Сергий был возведен в сан архиепископа и в 1946 г. переведен из Праги на кафедру в Вене с назначением Экзархом Московской Патриархии в Средней Европе. В 1947 г. Преосвященный Сергий ездил в Москву для доклада Святейшему Патриарху и в 1948 г. участвовал в торжествах 500-летия автокефалии Русской Церкви и совещании глав автофечальных Православных Церквей. В 1949 г. он был назначен архиепископом Берлинским и Германским. Наконец, в 1950 г. Владыка Сергий, просивший Святейшего Патриарха о возвращении его на Родину, был назначен архиепископом Казанским и Чистопольским на место скончавшегося архиепископа Иустина.

В связи с этим, он писал: «Милостию и заботами Святейшего Патриарха Алексия в сентябре

---

[1] Знаменитый в истории древний собор св. Юра (Георгия).

[2] Львовская епархия охватывает две области Украинской ССР — Львовскую и Тернопольскую.

1950 года я получил назначение на древнюю кафедру Казанскую... прибыл на место своего нового служения, в старинный исторический город Казань. Так радостно видеть множество богомольного народа в церквах, читать умиление на их лицах, чувствовать их ревность к храму Божию и устроению своей духовной жизни. Очень немного дней провел я среди богодарованной мне новой паствы, а уже всем сердцем чувствую, что это всё — своё родное, что «се аз и дети, яже дал мне есть Бог»... Я счастлив, что я, наконец, дома, на родной земле, и могу отдать остаток своей жизни на служение родному народу».

Архиепископ Сергий сразу сжился со своей паствой. В качестве святителя казанского он был в течение трех последних лет своей жизни хранителем Казанской иконы Божией Матери. Казань издревле, с времен покорения ее Грозным царем, славилась своими архипастырями — миссионерами и устроителями, из которых выделяются прославленные Церковью святители Гурий, Герман и Варсонофий. Как известно, в 1904 г. имело место страшное и подлинно символическое преступление, взволновавшее всю Россию: похищение и уничтожение явленной иконы Казанской Божией Матери, некогда местно чтимой, копия которой сопутствовала народному ополчению 1612 года, дважды участвуя в освобождении Москвы от поляков. Ранее празднование этой чудотворной иконы совершалось 8-го июля, а со временем ее благодатного участия в освободительной борьбе и еще раз — 22-го октября. С этого времени икона Казанской Богоматери стала всероссийской святыней. Как отмечал архиепископ Сергий, «Господу угодно было прославить многие из копий Казанской иконы, даже не первоначальных, даром чудотворения ради православного народа, в трудные минуты всегда ищущего помощи свыше и прибегавшего с молитвой к Усердной Заступнице рода христианского». Когда был сожжен похищенный первоначальный явленный образ Казанской Божией Матери (в Казани), во всей России уже славились, как чудотворные, Казанские иконы в Петербурге и Москве.

В статье о Казанской Богоматери, написанной им за полгода до кончины своей, Владыка Сергий писал: «Заменившая похищенную явленную чудотворную икону, древняя точная копия с первообраза и находящаяся в настоящее время в Казани, в кладбищенской церкви, икона Божией Матери, также древне-греческого письма, цвета темного, лики сохранются под слюдой, риза жемчужная. Эта святая икона заменяла явленную иногда во время крестных ходов и стала на ее место, являясь в настоящее время великой святыней казанцев, которые прибегают к своей «Заступнице Усердной» во всех скорбях и болезнях. Вместе с трудовыми свечами перед образом Богоматери горят лампады и горячие молитвы взволнованных душ, прибегающих к нему и со слезами взывающих: «Пресвятая Богородице, спаси нас!». Ежедневно по заамвонной молитве, перед чтимым образом Божией Матери, служащим архиеереем или иереем, совершается краткий молебен с пением тропаря «Заступнице Усердная», запевов, сугубой ектении, молитвы Богоматери и величания: «Величаем Тя, Пресвятая Дево, и чтем образ Твой святый, от него же истекает благодатная помощь всем с верою притекающим к нему». Каждое воскресенье, после вечерни, служением архиерейским, пред чудотворным образом служится акафист «нараспев» умилительным напевом Казанского женского монастыря, причем самые воззвания «Радуйся» поются ликом на два напева. Прославление Казанской иконы Богоматери, чтимой всем русским народом, которому она близка не только по историческим событиям, но и по семейному обычаю благословлять ею брачующихся, — совершается по тому же чину ежедневно и в воскресные дни и в Свято-Никольском соборном храме».

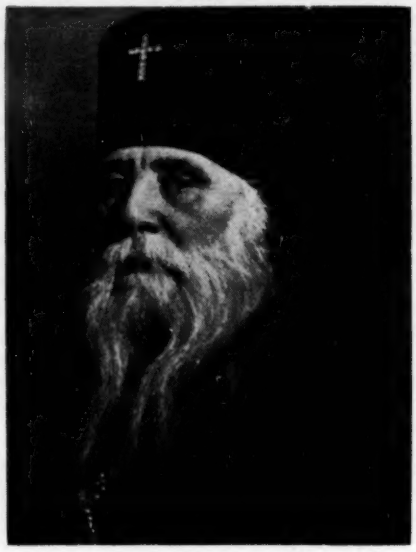

Преосвященный Сергий Архиепископ Казанский и Чистопольский

(† 21-го декабря 1952 г.)

Так заканчивалась последняя статья, написанная Преосвященным архиепископом Сергием. В известном смысле это «автобиографическая» статья: ведь так — в чередовании акафистов и молебнов перед Казанской иконой Божией Матери — заканчивалась и его жизнь... За полтора года с небольшим до своей кончины Владыка Сергий выезжал в Чебоксары (вверх по Волге от Казани) — еще недавно уездный город Казанской губернии, славившийся только лакированными деревянными изделиями с выжженными художественными

узорами, а ныне ставший столицей Чувашской республики, застроенный монументальными зданиями. Повод к этой поездке был печальный — он ездил возглавлять отпевание архиепископа Чебоксарского и Чувашского Илария, чтимого паствой старца-святителя. В письме прот. Бориса Старка из Костромы (от начала июня 1952 г.), которое было напечатано в «Единой Церкви» (сентябрь-октябрь 1952 г.), говорилось: «...вот грустная весть: тяжело болен Владыка Сергий. У него что-то в области урологии. Опасаются опухоли. Он сейчас в казанском госпитале». Однако, в том же номере «Единой Церкви» приводилось описание торжества в Троице-Сергиевой лавре в день празднования обретения мощей преп. Сергия (5-го/18-го июля 1952 г.), на которых Преосвященный Архиепископ Казанский и Чистопольский, уже вышедший из больницы, сослужил Святейшему Патриарху. Но видимо болезнь его действительно была неизлечима (надо полагать: рак мочевого пузыря). Доброго Владыки Сергия, всегда воодушевленного, приветливого, стойкого, не стало... Одним славным архипастырем больше в великом сонме казанских святителей, вечная память которых почитается всей Русской Церковью.

THE DEDICATION OF THE NEW SITE FOR THE ORTHODOX CHURCH IN YOUNGSTOWN, OHIO.

Following a summer of hard work and activity in which the Church Council and the "starosta" John Blosco were most cooperative with the Pastor, and with the support of the whole congregation, the Youngstown parish has gotten over a first hurdle in a long dream for a more suitable site for a new edifice of God. On Sunday November 16, 1952, a Thanksgiving prayer was offered on the site of the newly purchased property on the South side of Youngstown, Ohio. Archpriest Savva Kovalchuk of Arnold, Pa. officiated. Unexpectedly a huge crowd of well wishers and neighbours turned out. The City of Youngstown was represented by the President of the City Council, Mr. Kryzan and by the Councilman from the Ward Mr. Olenick. The Hon. Henderson, Mayor of Youngstown, arrived for the banquet which followed as well as Judge E. Maiden, Jr.

НА ПУТЯХ СБЛИЖЕНИЯ АНГЛИКАН С ПРАВОСЛАВНЫМИ

АБИНГДОНСКИЕ СЪЕЗДЫ

(Корреспонденция из Англии)

В истории интерконфессиональных сношений последних двух веков известны неоднократные попытки сближения Англиканской и Православной Церквей, до сих, однако, не давшие еще существенных результатов.

Интерес англикан к нашему исповеданию очень велик. В 1928 г. в Англии представителями обеих Церквей было учреждено в частном порядке «Содружество имени святых мученика Албания и преподобного Сергия (Радонежского) (St. Alban and St. Sergius Fellowship).

Учреждение это не является ни православным, ни англиканским обществом и участники его, представители любого из обоих исповеданий, являются равноправными его членами.

Цель этого общества состоит в развитии (на основе стремления к единству Церкви) взаимного понимания и сотрудничества между западными (в частности англиканскими) и восточными исповеданиями христианства.

При данных условиях застоя на пути церковного сближения «Содружество» имеет одно безусловное преимущество, являющееся одновременно и его силой и которое заключается в том факте, что оно не представляет собой не только официальной, но и официозной организации. Оно не выносит и не правомочно выносить каких-либо постановлений и резолюций, и не пытается влиять на церковный путь сближения. Оно лишь стремится соединять западных и восточных христиан в дружественной атмосфере взаимного благожелательства и обмена опытом в области религиозного мышления. Членами «Содружества» совместно изучаются и западное, и восточное учения, а также православное предание.

Прерванные на время войны и с 1946 года возобновленные, ежегодные съезды «Содружества» собирают значительное число представителей молодежи с обеих сторон. Выслушиваются доклады богословов и представителей обоих христианских мировоззрений. Участники съездов принимают оживленное участие в обсуждении предложенных тем.

Постоянное участие принимают в съездах представители Константинопольского экзархата в Западной Европе, но преимущественно из молодежи не греческого, а русского происхождения. Бывает много сербов, несколько сирийцев, один болгарин (кстати, большой знаток православного церковного пения). Посещает съезды также один православный англичанин, окончивший курс Православного Богословского Института св. Дионисия в Париже. Это участие молодежи в работе «Содружества» — явление, конечно, отрадное.

Подобно предыдущим годам, в последних числах июля и начала августа текущего года состоялся очередной съезд «Содружества». Съезды эти собираются в гор. Абингдоне недалеко от Оксфорда, где, в обстановке школьного помещения и чудесного парка, члены «Содружества» проводят около двух недель дружной совместной работы. Со-председателями «Содружества» являются англиканский епископ Дерби и православный митрополит Фиатирский Афинагор — экзарх Патриарха Константинопольского в Западной Европе.

Наряду с выдающимися западными учеными на Абингдонских съездах выступает с докладами блестящая плеяда богословов из духовенства и мирян нашего русского экзархата Московской Патриархии в Западной Европе с такими авторитетными именами, как проф. В. Н. Лосский, иеромонах о. Василий Кривошеин, священник о. Антоний Блум, диакон о. Максим Ковалевский и др. В этом году выступал с докладом о Сербской Церкви представитель ее о. Владимир Родзянко.

Успех съездов «Содружества» привлек внимание и возбудил интерес также и в кругах навряд ли сочувствующих его целям и даже этим основным целям враждебных. Так за последние годы на съездах в Абингдоне стали появляться «наблюдатели» от Римско-Католической Церкви.

Однако, «Содружество» сохранило до сих пор чистоту своего религиозного направления и остается чуждым всякой политике, а потому можно надеяться, что его центростремительная сила превозможет всякие центробежные влияния, направленные против церковного единства.

Помимо своей основной доброй, но «далекой» цели единства, Абингдонские съезды имеют для нас и огромное актуальное значение: они развивают в молодежи интерес к духовной жизни, дают пищу для духовной мысли и предоставляют нашим пастырям возможность духовно руководить мышлением своих пасомых и поддерживать его.

Православные участники съездов проводят свои труды, досуг и забавы в самой дружественной обстановке и подлинно братской беседе совместно со своими англиканскими сочленами, но, верные Правилам Святых Отцов и Вселенских Соборов, отдельно совершают свое литургическое служение.

Printed by Rausen Bros., 417 Lafayette St., New York 3, N. Y.